



Les dernières actualités de Sylvae - Juin 2022



Fin mai, nous étions à Pont-en-Royans (38) pour participer au 1^{er} forum international des Arbres et des Hommes ! Des journées très intéressantes au cours desquelles nous avons pu présenter le programme Sylvae.

Les 26 et 27 mai, nous étions également présents à la Volvic Volcanic Experience (V VX), l'expérience Trail organisée sur Volvic qui soutient Sylvae sur la recherche et l'acquisition de parcelles sur la Chaîne des puys : l'occasion de présenter le projet à des sportives et sportifs engagés !

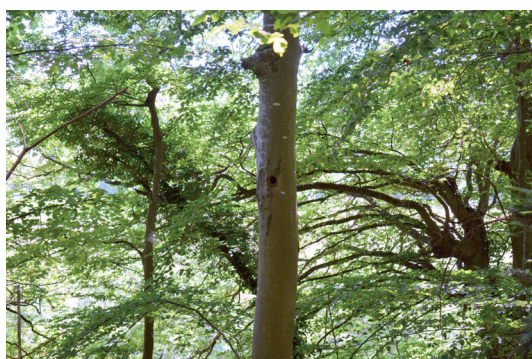

Tout récemment, un nouvel ilot a officiellement intégré le réseau Sylvae : le Bois d'Ours situé sur la commune du Puy-en-Velay. Nous vous proposons de le découvrir plus en détails ci-après ! *Cette acquisition a été cofinancée par l'Union Européenne dans le cadre du projet intitulé « Préservation d'ilots de forêts anciennes en libre évolution et de tourbières » qui s'engage dans le Massif central avec le fonds européen de développement régional.*

A noter dans vos agendas

Vous n'avez pas encore pu découvrir notre exposition « De sève et d'écorce : éloge des vieilles forêts » ? Plusieurs nouvelles possibilités !



Exposition

DU 28 JUIN AU 28 JUILLET

À AMBERT (63)

L'exposition sera présente dans le Hall de la gare.

DU 1er AU 31 JUILLET

À BREZONS (15)

L'exposition sera présente à la Mairie.

DU 15 AOÛT AU 15 SEPTEMBRE

AU CLAUX (15)

L'exposition sera à Natur'o Col au Col de Serre.

DU 1er AU 31 OCTOBRE

À NEUVEGLISE-SUR-TRUYÈRE (15)

L'exposition sera présente à la médiathèque de Neuvéglise-sur-Truyère.

Cet été, des conférences et une sortie dans le cadre de la communauté des vieilles branches vous sont aussi proposées :

- **Samedi 25 juin** : Une journée de découverte et d'initiation aux coléoptères saproxyliques, avec Cyril (bénévole entomologiste et arachnologue), avec la matinée en salle et l'après-midi dans le bois de Chamalière à Vèze (15).

De 10 h 00 à 17 h 00.

Pour en savoir plus et pour s'inscrire : [rendez-vous sur Weezevent](#)

- **Mardi 28 juin** : conférence

À AMBERT (63), À 18 h 30

Les conférences auront lieu au cinéma la façade.

- **Mercredi 6 juillet : conférence**
À LA MAIRIE DE BREZONS (15), À 18 h 30

A voir, à écouter...

Initié et piloté par Frane en partenariat avec le CBN Massif central, le CEN Auvergne, le PNR Livradois-Forez et le Conseil départemental du Puy-de-Dôme, la **visite virtuelle d'une vieille forêt** vous invite à une immersion dans la Vallée du Fossat. Un instant détente pour vous permettre de découvrir des trésors cachés !

<https://frane-auvergne-environnement.fr/index.php/visite-virtuelle/vieille-foret>



Fin 2021, le Conservatoire Botanique National du Massif Central a édité un guide destiné à sensibiliser le plus large public à la préservation des forêts anciennes, matures et/ou à forte biodiversité du territoire en particulier par l'adoption de gestes et pratiques vertueuses que ce soit à l'échelle individuelle ou collective.

Ouvrage à retrouver ici : https://projets.cbnmc.fr/uploads/downloads/forets-anciennes/documents/forets_anciennes_guide_technique_2021-09.pdf

LE SAVIEZ-VOUS ?

Le Murin de Bechstein et la forêt, une vieille amitié !

Le Murin de Bechstein est une petite chauve-souris qui affectionne tout particulièrement les vieilles forêts. En journée, elle trouve refuge dans les cavités de vieux arbres. A la tombée de la nuit, elle s'envole et part à la recherche de quoi se nourrir. Avec ses ailes larges qui lui confèrent un vol lent mais très maniable, elle est parfaitement adaptée pour évoluer dans la végétation. Elle passe ainsi de houppier en houppier et capture bon nombre de ses proies en les glanant directement sur le feuillage.

En échange du gîte et du couvert que lui offre gratuitement la forêt, le Murin de Bechstein

s'emploie à réguler les populations d'insectes qui s'attaquent au boisement. Un seul individu peut ainsi consommer par nuit jusqu'à 250 chenilles de Tordeuse verte du chêne qui est un papillon qui mange les feuilles des chênes et, lorsqu'il pullule, fragilise le développement des arbres. Le Murin de Bechstein est donc un allié très utile qui contribue à la stabilité de l'écosystème forestier !



**A la découverte d'un îlot Sylvae
Le Bois d'Ours (Le Puy-en-Velay, Haute-Loire)**



D'une surface d'un peu moins de 3 ha, **le Bois d'Ours concentre des enjeux importants** ! C'est l'un des derniers ilots de vieille forêt existant dans la périphérie de l'agglomération de la ville du Puy-en-Velay où la pression urbaine est forte.... Situé à proximité immédiate du marais d'Ours, c'est aussi un lieu d'hivernage important pour la petite faune.

A moins de 800 m d'altitude, **ce boisement est très diversifié** avec des zones de Hêtraie –Chênaie mais avec localement la présence de quelques sapins pectinés. Le bois mort est bien représenté et plusieurs Hêtres sont porteurs de loges de pics ! Un bon signe pour la biodiversité forestière.



Copyright © 2022 Conservatoire d'espaces naturels d'Auvergne, Tous droits réservés.

*Plus d'information sur cette lettre d'informations, contactez Céline, chargée de communication
(celine.chouzet@cen-auvergne.fr - 04 73 63 18 63)*

Une modification dans la réception de ces messages ?
Vous pouvez [mettre à jour vos préférences](#) ou [vous désinscrire de cette liste](#).



A la découverte d'un îlot Sylvae Le Bois d'Ours (Le Puy-en-Velay, Haute-Loire)



D'une surface d'un peu moins de 3 ha, le Bois d'Ours concentre des enjeux importants ! C'est l'un des derniers îlots de vieille forêt existant dans la périphérie de l'agglomération de la ville du Puy-en-Velay où la pression urbaine est forte.... Situé à proximité immédiate du marais d'Ours, c'est aussi un lieu d'hivernage important pour la petite faune.

A moins de 800 m d'altitude, ce boisement est très diversifié avec des zones de Hêtraie –Chênaie mais avec localement la présence de quelques sapins pectinés. Le bois mort est bien représenté et plusieurs Hêtres sont porteurs de loges de pics ! Un bon signe pour la biodiversité forestière.



Copyright © 2023 Conservatoire d'espaces naturels d'Auvergne, Tous droits réservés.

You are receiving this email because you opted in via our website.

Nos coordonnées :

Conservatoire d'espaces naturels d'Auvergne

Maison de la Nature et de l'Environnement

17 avenue Jean Jaurès